יפעת מידע תקשורתי דרך מנחם בגין 96-98 (לשעבר דרך פ"ת) תל אביב 67138 טל. 03-5635050 פקס. 03-5617166

84581741-8	12/01/2023	נובוסטי נידלי - ורמיה נובוסטיי	עמוד 6	1/2	26.38x32.94
בנימין זאב הרצל - בהקשר לציונו - 80790					

הוא היה חבר במועצת המנהלים של אגודות תרבות יהודיות רבות, כיהן כיו"ר האגודה ליהודים מדעיים-ישראל ,ונפטר בחיפה בשנת 1935. נולד בשנת 1854 בבלסקי אויזד, מחוז גרודנו במשפחתו של מורה. בשובו לרוסיה הוא ארגן ועמד בראש בשנת 1917 את המחלקה הרדיולוגית של המכון לטיפול בגידולים ממאירים באוניברסיטת מוסקבה. ב-1924 עלה לארץ - סגן השליח היהודי. ובמדינה הראשונה לומה של האימפריה הרוסית היו 14 .יהודים וקראי אחד. הוא נפטר בשנת 1918. הוא נפטר בשנת 1937. הוא נפטר בשנת 1919. הוא נפטר בשנת 1922 בשנת 1899 נבחר לוועד הכללי של ההסתדרות הציונית. משנת 1908 התגורר בגרמניה, במהלך מלחמת העולם .הראשונה - בארצות הברית. נולד בשנת 1867 בברדיצ'ב במשפחתו של עורך דין פרטי. הוא נפטר בשנת 1955 .נולד בשנת 1869 בקובנה במשפחת סוחר. נולד בשנת 1875 באומן במשפחת סוחרים. נולד בשנת 1852 בז''יטומיר ב-1922 הגיע לברלין לקבלת טיפול, אך מת במהלך מבצע לא מוצלח. בשנת 1905 הוא קיבל הזמנה להיות פרופסור באוניברסיטת קליבלנד, אך לאחר שנודע לו על הבחירות לדומה הממלכתית, הוא העדיף להישאר ברוסיה. הוא נעצר פעמיים - בגין השתתפות בהפגנה ו"חברות בתנועת השחרור". אבל יהודים התמודדו לפרלמנט גם במדינות אחרות. ב-1920 יצא לארץ ישראל. חזרה ברוסיה, רופא. בשנים 1908-1910 נכלא .באשמת הפצת ספרות בלתי חוקית. בעיירה סוויסלוך, מחוז בוברויסק, מחוז מינסק במשפחת סוחרים. ילידת 1869 .נולד בשנת 1867

ДЕПУТАТ ЕВРЕЙСКОГО СОЗЫВА

В Израиле состоялись выборы в Кнессет и начало работу новое правительство. Но евреи баллотировались в парламенты и других стран. И в Первой Государственной Думе Российской империи было 14 евреев и 1 караим. Правда, разогнали её через 72 дня. Jewish.ru собрал для вас всех еврейских депутатов той Думы

Алексей АЛЕКСЕЕВ

ГИРШ ЯКОВЛЕВИЧ БРУК

Врач. Родился в 1869 г. в Чернигове в семье богатого купца. Окончил медицинский факультет Киевского университета. Сионист, даже собирался уехать в Палестину после окончания гимназии, но родители уговорили его остаться в России. Участник первых сионистских конгрессов. В 1899 году избран в Генеральный совет Сионистской организации. Председатель всех еврейских учреждений города Витебска. Редактор ежедневной газеты «Витебская жизнь». В качестве редактора привлекался к суду по статье 129 тогдашнего Уголовного уложения - преступная пропаганда. Кадет. Избран от Витебской губернии. В Думе призывал к созданию еврейской парламентской фракции, однако идея не осуществилась. В 1920 году выехал в Эрец-Исраэль. В 1922 году приехал на время на лечение в Берлин, но скончался во время неудачной операции.

ШМАРИЯ ХАИМОВИЧ ЛЕВИН

Публицист. Родился в 1867 г. в местечке Свислочь Бобруйского уезда Минской губернии в купеческой семье. Окончил философский факультет Кенигсбергского университета и Берлинскую иешиву. Был казенным раввином города Гродно и общественным раввином Екатеринослава. Член центрального бюро Российской сионистской организации. Кадет. Избран от Виленской губернии. С 1908 года жил в Германии, во время Первой мировой войны - в США. Один из инициаторов создания «Техниона» в Хайфе, сооснователь вместе с Хаимом Бяликом издательства «Двир». В 1924 году переехал в Эрец-Исраэль и скончался в Хайфе в 1935 году.

ВЕНИАМИН РУБИНОВИЧ ЯКУБСОН

Присяжный поверенный. Родился в 1861 г. в Вильне в семье купца 2-й гильдии. Окончил юрфак Санкт-Петербургского университета. Председатель и член правления почти всех общественных учреждений города Слонима. Сионист. Избран от Гродненской губернии. В Думе был секретарем т.н. «Трудовой группы». Член думской комиссии, расследовавшей еврейский погром в Белостоке. В докладе по итогам работы комиссии обвинял губернатора, армию и министра внутренних дел в бездействии. Временно выезжал из России из-за преследований со стороны антисемитских организаций. Скончался в 1918 году.

МОИСЕЙ ЯКОВЛЕВИЧ ОСТРОГОРСКИЙ

Историк, юрист. Родился в 1854 году в Бельском уезде Гродненской губернии в семье учителя. Окончил юридический факультет Санкт-Петербургского университета и парижскую Свободную школу политических наук. Автор книг по юриспруденции, а также учебных пособий по хронологии русской и мировой истории. Печатался во французских и английских журналах. В 1905 году получил приглашение стать профессором в университете Кливленда, но узнав об избрании в Госдуму, предпочел остаться в России. Избран был от Гродненской губернии. Беспартийный, но голосовал обычно вместе с кадетами. После разгона Думы некоторое время жил за границей. Вернувшись в Россию, преподавал в петербургском Психоневрологическом институте. Скончался в 1919 году.

МОИСЕЙ ИСААКОВИЧ ШЕФТЕЛЬ

Присяжный поверенный, предприниматель. Родился в 1852 году в Житомире. Закончил юрфак Санкт-Петербургского университета. В качестве адвоката защищал интересы жертв кишиневского погрома 1903 года. Кадет. Избран от Екатеринославской губернии. Был членом правления многочисленных еврейских культурных обществ, занимал пост председателя Общества научных еврейских изданий, которое совместно с издательством «Брокгауз-Ефрон» выпускало «Еврейскую энциклопедию». Скончался в 1922 году.

СЕМЕН РОМАНОВИЧ ФРЕНКЕЛЬ

Врач. Родился в 1875 году в Умани в купеческой семье. Окончил медицинский факультет Харьковского университета. Заведовал еврейской больницей и благотворительной организацией, помогающей больным на дому. Дважды был арестован - за участие в демонстрации и «членство в освободительном движении». Кадет. Избран от Киевской губернии. Считал, что «еврейский вопрос» должен быть для в Думы приоритетным. В 1908- 1910 годах сидел в тюрьме за распространение нелегальной литературы. В 1911 году уехал в Европу, где практиковался в рентгенологии. Вернувшись в Россию, организовал и возглавил в 1917 году рентгено-радиологическое отделение Института для лечения злокачественных опухолей при Московском университете. Стал одним из ведущих советских рентгенологов и радиологов. Скончался в 1937 году.

МЕЙЛАХ РАХМИЛЕВИЧ ЧЕРВОНЕНКИС

Врач. Родился в 1867 году в Бердичеве в семье частного поверенного. Окончил медицинский факультет Киевского университета. Глава Союза медицинского персонала Саратовской губернии. Отбыл тюремное заключение за участие в демонстрации. По политическим взглядам - крайне левый социалист, но беспартийный. Избран от Киевской губернии. Во время Первой мировой войны служил младшим врачом, награжден орденом Святого Станислава 3-й степени. В советское время продолжил врачебную практику. Работал начальником Государственной санитарной инспекции Первомайского района Москвы. Умер в 1955 году.

ЛЕОНТИЙ МОИСЕЕВИЧ БРАМСОН

Присяжный поверенный, публицист. Родился в 1869 году в Ковно в семье купца. Окончил юрфак Моско-

יפעת מידע תקשורתי דרך מנחם בגין 96-98 (לשעבר דרך פ"ת) תל אביב 67138 טל. 03-5635050 פקס. 03-5617166

84581742-9	12/01/2023	נובוסטי נידלי - ורמיה נובוסטיי	עמוד 7	2/2	26.04x32.38
בנימין זאב הרצל - בהקשר לציונו - 80790					

הוא היה חבר במועצת המנהלים של אגודות תרבות יהודיות רבות, כיהן כיו"ר האגודה ליהודים מדעיים-ישראל ,ונפטר בחיפה בשנת 1935. נולד בשנת 1854 בבלסקי אויזד, מחוז גרודנו במשפחתו של מורה. בשובו לרוסיה הוא ארגן ועמד בראש בשנת 1917 את המחלקה הרדיולוגית של המכון לטיפול בגידולים ממאירים באוניברסיטת מוסקבה. ב-1924 עלה לארץ - סגן השליח היהודי. ובמדינה הראשונה לומה של האימפריה הרוסית היו 14 .יהודים וקראי אחד. הוא נפטר בשנת 1918. הוא נפטר בשנת 1937. הוא נפטר בשנת 1919. הוא נפטר בשנת 1922 בשנת 1899 נבחר לוועד הכללי של ההסתדרות הציונית. משנת 1908 התגורר בגרמניה, במהלך מלחמת העולם .הראשונה - בארצות הברית. נולד בשנת 1867 בברדיצ''ב במשפחתו של עורך דין פרטי. הוא נפטר בשנת 1955 .נולד בשנת 1869 בקובנה במשפחת סוחר. נולד בשנת 1875 באומן במשפחת סוחרים. נולד בשנת 1852 בז''יטומיר ב-1922 הגיע לברלין לקבלת טיפול, אך מת במהלך מבצע לא מוצלח. בשנת 1905 הוא קיבל הזמנה להיות פרופסור באוניברסיטת קליבלנד, אך לאחר שנודע לו על הבחירות לדומה הממלכתית, הוא העדיף להישאר ברוסיה. הוא נעצר פעמיים - בגין השתתפות בהפגנה ו"חברות בתנועת השחרור". אבל יהודים התמודדו לפרלמנט גם במדינות אחרות. ב-1920 יצא לארץ ישראל. חזרה ברוסיה, רופא. בשנים 1908-1910 נכלא .באשמת הפצת ספרות בלתי חוקית. בעיירה סוויסלוך, מחוז בוברויסק, מחוז מינסק במשפחת סוחרים. ילידת 1869 .נולד בשנת 1867

вского университета. Организатор переписи еврейского населения России, один из лидеров Союза для достижения полноправия еврейского народа. Неоднократно подвергался обыскам, в 1905 году был арестован и некото-

рое время пробыл в «Крестах». Избран от Ковенской губернии. В Думе состоял в трудовой группе. После февральской революции 1917 года работал в Совете рабочих и солдатских депутатов, но уже в декабре 1917-го был арестован ВЧК за участие в издании антибольшевистской газеты «Революционный набат», однако приговорен судом всего лишь к «общественному порицанию и презрению». Эмигрировал в 1920 году, скончался в 1941 году в Марселе.

ЗАХАРИЙ ГРИГОРЬЕВИЧ ФРЕНКЕЛЬ

Врач. Родился в 1869 году в местечке Борисполь Переяславского уезда Полтавской губернии. Во время учебы в Московском университете был арестован за участие в студенчес-

кой сходке и провел два месяца в тюрьме. Закончил Дерптский университет. Работал врачом в Санкт-Петербурге, но был выслан из столицы как «неблагонадежный». Кадет. Избран от Костромской губернии. С началом Первой мировой войны ушел добровольцем на фронт. В 1919- 1949 годах заведовал кафедрой социальной гигиены Санитарно-гигиенического института. В 1924- 1953 годах - заведующий кафедрой социальной гигиены Ленинградского института усовершенствования врачей. В июле 1938 года был арестован по обвинению в антисоветской деятельности, отказался признать вину и чудесным образом в апреле 1939-го освобожден. Пережил блокаду Ленинграда. В 1945 году избран членом Академии медицинских наук СССР. Скончался в 1970-м на 101-м году жизни.

СЕМЕН ЯКОВЛЕВИЧ РОЗЕНБАУМ

Присяжный поверенный. Родился в 1859 году в Пинске в семье кузнеца. Окончил юрфак Новороссийского университета. Один из лидеров сионистского движения в России. Участник одиннадцати Сионистских

конгрессов. На шестом Сионистском конгрессе яростно спорил с Теодором Герцлем о плане переселения евреев в Уганду, доказывая лидеру мирового сионизма, что домом еврейского народа может быть только Палестина. В качестве адвоката выступал на процессах против сионистов. Кадет. Избран от Минской губернии. С 1914 года жил в Вильне и был председателем Национального совета евреев Литвы. Заместитель министра иностранных дел в первом правительстве независимой Литвы. В 1920 году от имени Литвы подписал мирный договор с Советской Россией. В 1924 году выехал в Эрец Исраэль, где был избран председателем Мирового еврейского суда высшей инстанции. Умер в 1934 году в Тель-Авиве.

МЕЕР ЯКОВЛЕВИЧ ГЕРЦЕНШТЕЙН

Преподаватель. Родился в 1859 году в Вознесенске Херсонской губернии в семье торговца. Окончил юрфак Новороссийского университета. Профессор политической эконо-

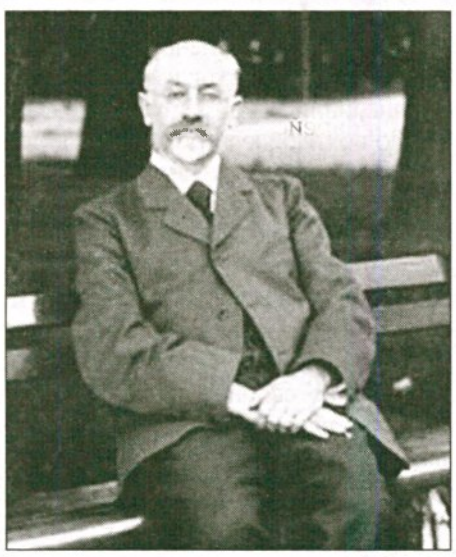

мии и статистики Московского сельскохозяйственного института. Кадет, один из составителей программы партии. Стал гласным Московской городской думы. В Госдуму избран также от Москвы. Выступал с думской трибуны с большими речами по аграрному вопросу. Убит черносотенцами в Териоках 18 июля 1906 года.

ГРИГОРИЙ БОРИСОВИЧ ИОЛЛОС

Публицист. Родился в 1859 году в Кременчуге в купеческой семье. Окончил Гейдельбергский университет. Защитил диссертацию на степень магистра политической экономии в Московском университете. Потом 15 лет прожил в Германии, работая берлинским корреспондентом газеты «Русские ведомости». В Россию вернулся в 1905 году и вступил в партию кадетов. Избран от Полтавской гу-

бернии. Убит 14 марта 1907 года черносотенцем в Москве.

МАКСИМ МОИСЕЕВИЧ ВИНАВЕР

Помощник присяжного поверенного. Родился в 1863 году в Варшаве в семье владельца продуктовой лавки. Окончил юрфак Варшавского университета. Автор многочисленных

трудов по гражданскому праву. Один из основателей и лидеров партии кадетов, также был одним из основателей Союза для достижения полноправия еврейского народа. Выступал в качестве защитника на многих судебных процессах, вызывавших огромный общественный интерес. Избран от Санкт-Петербурга. Меценат. Оплачивал учебу в Париже молодого художника Марка Шагала, который называл Винавера «почти отцом». После Февральской революции 1917 года входил в состав комиссии, разрабатывавшей закон о выборах в Учредительное собрание. Был избран членом Учредительного собрания. После разгона собрания уехал в Крым, затем эмигрировал во Францию, где и умер в 1926 году.

СОЛОМОН САМУИЛОВИЧ КРЫМ

Агроном. Родился в 1867 году в Феодосии, представитель старинного караимского рода. Окончил Московский университет и Петровскую сель-

хозакадемию. Занимался сельским хозяйством, садоводством и виноградарством в Крыму. Возглавлял Таврическое губернское земство. Кадет. Избран от Таврической губернии. Меценат. Один из инициаторов создания Таврического университета в Симферополе. В ноябре 1918 года избран премьер-министром Крымского краевого правительства. В 1919 году эмигрировал во Францию. Скончался в 1936 году в своем имении «Крым» под Тулоном.

НИСОН ИОСИФОВИЧ КАЦЕНЕЛЬСОН

Предприниматель. Родился в 1862 году в Бобруйске в семье торговца лесом. Окончил философский факультет Берлинского университета. Видный деятель сионистского движения. В 1899 году на 3-м Всемирном сионистском конгрессе избран дирек-

тором Еврейского колониального банка. В 1903 году сопровождал Теодора Герцля в поездке по России. Кадет. Избран от Курляндской губернии. После прихода к власти большевиков уехал в Латвию. Умер в Лиепае в 1923 году.